

MONITORAGGIO IN CONTINUO DEI CAMPI ELETTROMAGNETICI NEL COMUNE DI SANTARCANGELO 2021

RELAZIONE



Composizione del team di progetto Sezione ARPAE di Rimini:

- Dr. P. Bevitori** Responsabile del Monitoraggio in continuo dei Cem nel Comune di Santarcangelo
- Dr.ssa M. Giorgetti** Collaboratrice del Monitoraggio in continuo dei Cem nel Comune di Santarcangelo

	<p>Relazione:</p> <p>Monitoraggio in continuo dei campi elettromagnetici nel Comune di Santarcangelo <u>2021</u></p>
	<p>Dicembre 2021</p>

SOMMARIO

1. INTRODUZIONE.....	2
2. INQUADRAMENTO NORMATIVO.....	2
3. PIANIFICAZIONE E REALIZZAZIONE DELLA CAMPAGNA DI MONITORAGGIO..	4
4. RISULTATI.....	5
5. DESCRIZIONE ALLEGATO.....	5
6. CONCLUSIONI.....	6
ALLEGATO 1.....	1 - 15

1. INTRODUZIONE

Con Protocollo d'intesa del 29 agosto 2016 (Atto n. 205) rinnovata nel 2019 per altri tre anni, il Comune di Santarcangelo ha incaricato ARPAE - Sezione di Rimini - di svolgere una campagna di monitoraggio in continuo dei livelli di campo elettromagnetico (CEM) attraverso l'uso di una centralina di proprietà del Comune e gestita da ARPAE, in alcuni siti indicati dallo stesso comune in prossimità di impianti per la telefonia mobile (SRB) presenti sul territorio comunale.

Nel 2021 tale progetto ha compreso rilevazioni in continuo dei CEM in 4 siti: ogni rilevazione, in ciascuno dei siti identificati, è stata condotta per un periodo di almeno due settimane.

2. INQUADRAMENTO NORMATIVO

L'installazione degli impianti radiotelevisivi (RTV) e degli impianti fissi di telefonia mobile (SRB) è disciplinata principalmente dal **Decreto del Presidente del Consiglio dei Ministri (DPCM) 8 luglio 2003** "Fissazione dei limiti di esposizione, dei valori di attenzione e degli obiettivi di qualità per la protezione della popolazione dalle esposizioni a campi elettrici, magnetici ed elettromagnetici generati a frequenze comprese fra 100 kHz e 300 GHz", dalla **Legge Regionale dell'Emilia-Romagna n° 30 del 31 Ottobre 2000** "Norme per la tutela della salute e la salvaguardia dell'ambiente dall'inquinamento elettromagnetico" così come modificata dalle successive Leggi regionali e successive modifiche ed integrazioni e dalla **Delibera Regionale n. 1138 del 21/7/2008**, e per il passaggio al sistema di trasmissione in digitale degli impianti televisivi dalla **Delibera Regionale n. 92 del 22/7/2010**.

Successivamente, con l'art.14 comma 8 del **DL 179/2012** "*Ulteriori misure urgenti per la crescita del Paese*", sono state modificate le tecniche di valutazione preventiva e anche strumentale dei livelli di campo elettromagnetico ambientale per tenere conto della variabilità temporale dell'emissione degli impianti SRB e RTV nell'arco delle 24 ore.

Inoltre con DM 7 dicembre 2016 sono state approvate le linee guida relative alla definizione delle pertinenze esterne con dimensioni abitabili nel caso di utilizzazione per permanenze non inferiori a quattro ore continuative giornaliere, ridefinendo quindi i luoghi in cui è applicabile il valore di attenzione dei 6 V/m.

- Decreto del Presidente del Consiglio dei Ministri (DPCM) 8 luglio 2003

Il Decreto del Presidente del Consiglio dei Ministri (DPCM) 8 luglio 2003 fissa *limiti di esposizione, valori di attenzione e obiettivi di qualità* per la protezione della popolazione dalle esposizioni a campi elettrici, magnetici ed elettromagnetici generati da frequenze comprese tra 100 kHz e 300 GHz.

I *limiti di esposizione* variano in funzione della frequenza. Per esempio, per frequenze comprese tra 3 MHz e 3 GHz (intervallo in cui rientrano sia le emittenti radiofoniche e televisive che gli impianti di telefonia mobile) i valori limite sono fissati in 20 V/m per il campo elettrico e 0,05 A/m per il campo magnetico, da rispettare in qualunque punto accessibile alla popolazione.

Indipendentemente dalla frequenza, il decreto introduce, inoltre, i **valori di attenzione**, intesi a fornire una ulteriore protezione in caso di esposizioni che si protraggono a lungo nel tempo, e gli **obiettivi di qualità**, finalizzati alla progressiva minimizzazione delle esposizioni ai campi elettromagnetici. Si stabilisce, infatti, che in tutti gli edifici e nelle loro pertinenze esterne, in cui siano prevedibili permanenze della popolazione superiori alle quattro ore giornaliere, nonché nelle aree intensamente frequentate, non devono essere presenti livelli maggiori di 6 V/m per il campo elettrico e di 0,016 A/m per il campo magnetico.

Si tratta di valori più cautelativi di quelli proposti nell'aprile 1998 dall'ICNIRP (l'International Commission on Non Ionizing Radiation Protection, un'istituzione non governativa formalmente riconosciuta dall'Organizzazione Mondiale della Sanità) e recepiti da una Raccomandazione della Comunità Europea del luglio 1999 e dalle amministrazioni centrali di numerosi Paesi europei ed extraeuropei.

- Decreto Legge 18 ottobre 2012, n°179

Con Decreto Legge n° 179 del 18 ottobre 2012 “Ulteriori misure urgenti per la crescita del Paese”, convertito con modifiche dalla Legge 221/2012 e aggiornato con le modifiche introdotte dai DL 91/2014 (L116/2014) e DL 133/2014 (L164/2014), all'art. 14 punto 8. b) si cita che “...non devono essere superati i **limiti di esposizione** di cui alla tabella 1 dell'Allegato B del citato decreto del Presidente del Consiglio dei Ministri 8 luglio 2003 intesi come valori efficaci. Tali valori devono essere rilevati ad un'altezza di m. 1,50 sul piano di calpestio e mediati su qualsiasi intervallo di sei minuti”; per quanto concerne i **valori di attenzione** e gli **obiettivi di qualità**, “devono essere rilevati ad un'altezza di m. 1,50 sul piano di calpestio e sono da intendersi come media dei valori nell'arco delle 24 ore”.

- Decreto Ministeriale 7 dicembre 2016

Con Decreto Ministeriale del 7 dicembre 2016 “Approvazione delle Linee guida, predisposte dall'ISPRA e dalle ARPA/APPA, relativamente alla definizione delle pertinenze esterne con dimensioni abitabili”, al paragrafo 1 dell'Allegato 1 si cita che “i valori di attenzione devono essere applicati all'interno di edifici utilizzati come ambienti abitativi con permanenze continuative non inferiori a quattro ore giornaliere ed alle pertinenze esterne con dimensioni abitabili”.

Nel paragrafo 2 dell'Allegato 1 inoltre viene stabilito che gli edifici utilizzati come **ambienti abitativi con permanenze continuative non inferiori a quattro ore giornaliere** sono da considerarsi tutti gli edifici residenziali e/o lavorativi, ivi compresi gli edifici utilizzati a scopo promiscuo, come alberghi, ospedali, scuole, e anche i luoghi attrezzati per la permanenza delle persone come i campeggi, purché tale destinazione d'uso risulti da idoneo titolo autorizzativo. Inoltre nello stesso Allegato 1 si definiscono le **pertinenze esterne di dimensioni abitabili** quelle la cui superficie minima sia pari a 2m² con profondità di almeno 1.4 m.

3. PIANIFICAZIONE E REALIZZAZIONE DELLA CAMPAGNA DI MONITORAGGIO

In accordo a quanto richiesto dal Comune di Santarcangelo, nel 2021 non è stata utilizzata la centralina del Comune ma una centralina di proprietà di Arpae in grado di misurare anche tutte le frequenze relative alla tecnologia 5G (le frequenze di trasmissione del segnale previste per la tecnologia 5G sono: 700 MHz - quella attualmente utilizzate dalle TV - 3600-3800 MHz e 26 GHz).

La centralina è stata posizionata in prossimità di siti posti in vicinanza di impianti per la telefonia mobile (SRB).

Nei quattro siti identificati sono state condotte misurazioni di campo elettrico in continuo per una durata di almeno due settimane.

La centralina, essendo provvista di un sistema di alimentazione che prevede una batteria ed un pannello solare per la ricarica della batteria, è stata posta sempre all'esterno dei vari edifici identificati (generalmente nel giardino e quando presenti sui balconi o terrazze di copertura) e collocata all'altezza di circa 1.5 m dal piano calpestabile.

In ogni sito, prima di posizionare la centralina, sono stati effettuati rilievi istantanei di campo elettrico all'esterno con strumentazione a larga banda al fine di individuare il punto di massima esposizione.

- Per le misure istantanee è stata utilizzata la seguente strumentazione:
- Misuratore di campi elettromagnetici a larga banda
 - o Wavecontrol – mod. SMP2 - N° matr. 18SN0939
data di taratura : 03/12/2018
- Sonda isotropica per campo elettrico ad alta frequenza:
 - o Wavecontrol – mod. WPF8 – N° matr. 18WP040937
campo di frequenza: 100 KHz ÷ 8 GHz - range di misura: 0.3 V/m ÷ 20 V/m
data di taratura : 03/12/2018

Per le misure in continuo in sostituzione della centralina di proprietà del Comune, è stata utilizzata una centralina di monitoraggio di Arpae marca Wavecontrol, modello WPF8 (numero di serie 18MT0662), corredata di un sensore isotropo di campo elettrico a larga banda mod. WPF40 (numero di serie 18WP140040), con risposta in frequenza nell'intervallo 20 MHz – 40 GHz – range di misura 1.0 – 55 V/m. Ultima taratura: 19/11/2018.

La centralina è stata impostata per la rilevazione in continuo dei CEM con memorizzazione ogni minuto del valore efficace del campo elettrico mediato sui sei minuti precedenti.

Ogni giorno i valori misurati dalla centralina, scaricati automaticamente a orari prestabiliti sul PC di ARPAE, venivano validati, pubblicati e resi visibili in forma tabellare (campagne in corso) sul sito di ARPAE.

Cliccando quindi sull'indirizzo www.arpae.it, *temi ambientali*, *campi elettromagnetici* e successivamente sul tema *dati campi elettromagnetici*, *campagne di misura*, nella sezione **campagne in corso**, *Rimini*, era possibile evidenziare i risultati giornalieri delle campagne in corso.

Al termine di ogni campagna i dati venivano spostati automaticamente nell'archivio del sito ARPAE in **campagne concluse** e così di seguito per gli altri siti man mano che terminavano le misure.

Per visualizzare i dati di tutte le campagne effettuate da ARPAE nei vari anni, comprese anche quelle del Comune di Santarcangelo, basterà spostarsi su **campagne concluse** e posizionarsi sull'anno di interesse.

4. **RISULTATI**

Per ogni sito di misura esaminato si riporta, nella tabella seguente, un riassunto delle informazioni principali unitamente al valore massimo di campo elettrico rilevato nel corso dell'intero periodo di misura, al valore medio calcolato sull'intero periodo ed al valore massimo dei valori medi calcolati su ciascun periodo di 24 ore.

Punto di misura	Periodo di misura	Valore massimo nel periodo di misura [V/m]	Valore medio nel periodo di misura [V/m]	Valore massimo della media giornaliera [V/m]
Via della Resistenza, 3	25/02/21 - 11/04/21	1.87	0.85	0.93
Via Pedrignone	13/04/21 - 13/06/21	2.10	0.82	1.00
Via Orsini, 21	16/06/21 - 28/07/21	1.54	0.70	0.74
Via Pascoli, 67/b	30/07/21 - 18/08/21	1.84	0.87	0.93

5. **DESCRIZIONE ALLEGATO**

L'allegato 1 è costituito dal rapporto definitivo della campagna di misurazioni per l'anno 2021 in cui sono riportate le informazioni essenziali relative al progetto. Ogni sito di misura è riassunto attraverso una scheda composta da alcune pagine. Nella prima pagina sono riportate le informazioni per l'identificazione del punto e del periodo di misura, il numero dei giorni campionati, la distanza dall'impianto SRB più vicino, l'immagine fotografica che ritrae la posizione della centralina e l'immagine cartografica con la localizzazione del sito interessato alle misurazioni e degli impianti di telefonia cellulare presenti nelle vicinanze.

Segue una tabella in cui sono riportati i valori massimi giornalieri di campo elettrico della media di 6 minuti rilevati nel periodo di misura rappresentati poi graficamente nella pagina successiva dove è presente anche una tabella riassuntiva che mostra per ogni periodo di misura il valore massimo di campo elettrico, il valore medio calcolato ed il valore massimo dei valori medi calcolati su ciascun periodo di 24 ore.

6. CONCLUSIONI

L'obiettivo principale del progetto è il miglioramento delle conoscenze dei livelli di CEM ad alta frequenza generati dalle varie stazioni radio base (SRB) presenti sul territorio del Comune di Santarcangelo al fine di rendere conto degli andamenti temporali che tale fenomeno presenta all'interno di periodi di misura comprendenti più giorni.

Tale progetto comprende alcuni anni di rilevazioni dei CEM: per realizzare il ciclo di monitoraggio in continuo dei CEM della durata di un anno è stata utilizzata una centralina di proprietà di ARPAE in grado di rilevare anche tutte le frequenze relative alla tecnologia 5G, posizionata in quattro siti del territorio del Comune di Santarcangelo: in ogni sito si è effettuato un campionamento in continuo per la durata di almeno due settimane.

I risultati delle misurazioni confermano, come già evidenziato nella tabella precedente, in termini di valore medio del campo elettrico, valori al di sotto del valore di attenzione e dell'obiettivo di qualità previsti entrambi dalla normativa pari a 6 V/m.

Anche in termini di valore massimo del campo elettrico e di valore massimo della media giornaliera i valori sono tutti al di sotto di 6 V/m.

Com'è noto l'intensità del campo elettrico non è determinata solo dalla potenza dell'impianto con cui esso viene alimentato e dal periodo di misura ma anche dalla distanza e dall'altezza del punto di misura e, fattore non trascurabile, dall'altezza dello stesso impianto.

Spostandosi comunque verso l'interno degli edifici, ci si devono attendere valori ancora inferiori di quelli rilevabili all'esterno a causa dell'azione schermante delle pareti.

Si ricorda infine che i dati relativi alle misure di campo elettromagnetico effettuati con la centralina pur essendo validati ed elaborati con la massima cura, non hanno valenza legale in quanto le centraline non sono strumenti idonei ad effettuare misure secondo la norma tecnica vigente e non sono presidiate.

Lo scopo della centralina è quello di effettuare una valutazione temporale al fine di valutare l'andamento del campo elettrico nel tempo anche in funzione della variazione della potenza degli impianti che non è costante nel tempo ed evidenziare eventuali necessità di indagini più approfondite.

Nel caso in cui vengano misurati valori di campo elettrico superiori ai limiti previsti dalla normativa o comunque significativi (superiori al 75% dei valori limite) si dovranno effettuare misure con strumentazione idonea secondo la norma vigente (misure con strumentazione in banda larga ed in banda stretta).

Nei grafici che seguono sono riportati, per ogni sito oggetto di indagine, i valori medi ed i valori massimi di campo elettrico rilevati nel corso dell'intero periodo di misura nei vari anni.

Valori medi di campo elettrico riferiti ad ogni sito oggetto di indagine per gli anni 2016 - 2017 - 2018 - 2019 - 2021

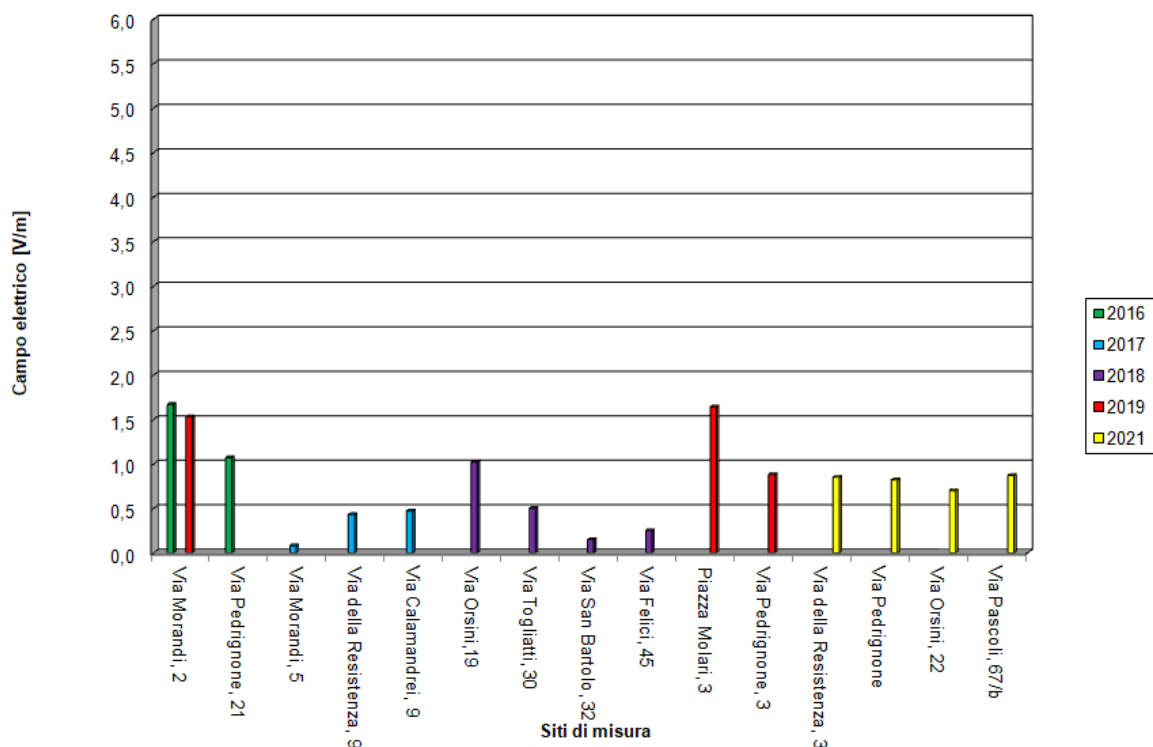

Valori massimi di campo elettrico riferiti ad ogni sito oggetto di indagine per gli anni 2016 - 2017 - 2018 - 2019 - 2021

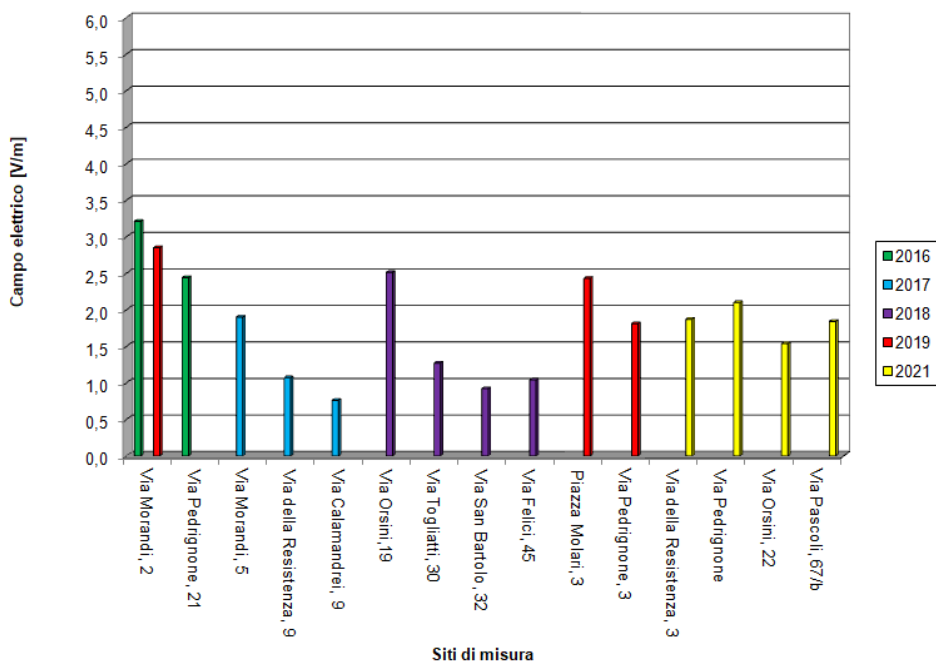

ALLEGATO 1

RISULTATI

Periodo aprile – agosto 2021

Si riporta, di seguito, il riferimento delle pagine relative a ogni sito oggetto del monitoraggio

Indirizzo punto di misura	Nome sito	Numero di pagina
Via della Resistenza, 3	Campi sportivi	3 – 5
Via Pedrignone	Abitazione privata	6 – 9
Via Orsini, 21	Scuola media “Franchini”	10 – 12
Via Pascoli, 67/b	Abitazione privata	13 - 15

Descrizione sito di misura

INDIRIZZO: Via della Resistenza, 3
SITO: Campi sportivi
PUNTO DI MISURA: Perimetro esterno tra i campi da calcio

DATA INIZIO MISURE: 25/02/2021
DATA FINE MISURE: 11/04/2021

N° di giorni validi campionati: 46

Distanza da impianto SRB più vicino: 30 m



**TABELLA DEI VALORI DI CAMPO ELETTRICO MASSIMO GIORNALIERO DELLA
 MEDIA DI 6 MINUTI RILEVATI NEL PERIODO DI MISURA**

Data	E max giornaliero della media di 6 minuti [V/m]
25/02/2021	1,46
26/02/2021	1,51
27/02/2021	1,53
28/02/2021	1,40
01/03/2021	1,27
02/03/2021	1,57
03/03/2021	1,53
04/03/2021	1,49
05/03/2021	1,70
06/03/2021	1,41
07/03/2021	1,62
08/03/2021	1,52
09/03/2021	1,40
10/03/2021	1,32
11/03/2021	1,40
12/03/2021	1,36
13/03/2021	1,55
14/03/2021	1,31
15/03/2021	1,56
16/03/2021	1,66
17/03/2021	1,59
18/03/2021	1,54
19/03/2021	1,44
20/03/2021	1,38
21/03/2021	1,14
22/03/2021	1,33
23/03/2021	1,39
24/03/2021	1,51
25/03/2021	1,53
26/03/2021	1,64
27/03/2021	1,51
28/03/2021	1,41
29/03/2021	1,53
30/03/2021	1,87
31/03/2021	1,57
01/04/2021	1,49
02/04/2021	1,55
03/04/2021	1,15
04/04/2021	1,12
05/04/2021	1,48
06/04/2021	1,04
07/04/2021	0,99
08/04/2021	1,18
09/04/2021	1,31
10/04/2021	1,55
11/04/2021	1,39

**ANDAMENTO DEL VALORE MASSIMO GIORNALIERO DELLA MEDIA DI 6 MINUTI
 DEL CAMPO ELETTRICO (E) RILEVATI NEL PERIODO DI MISURA**

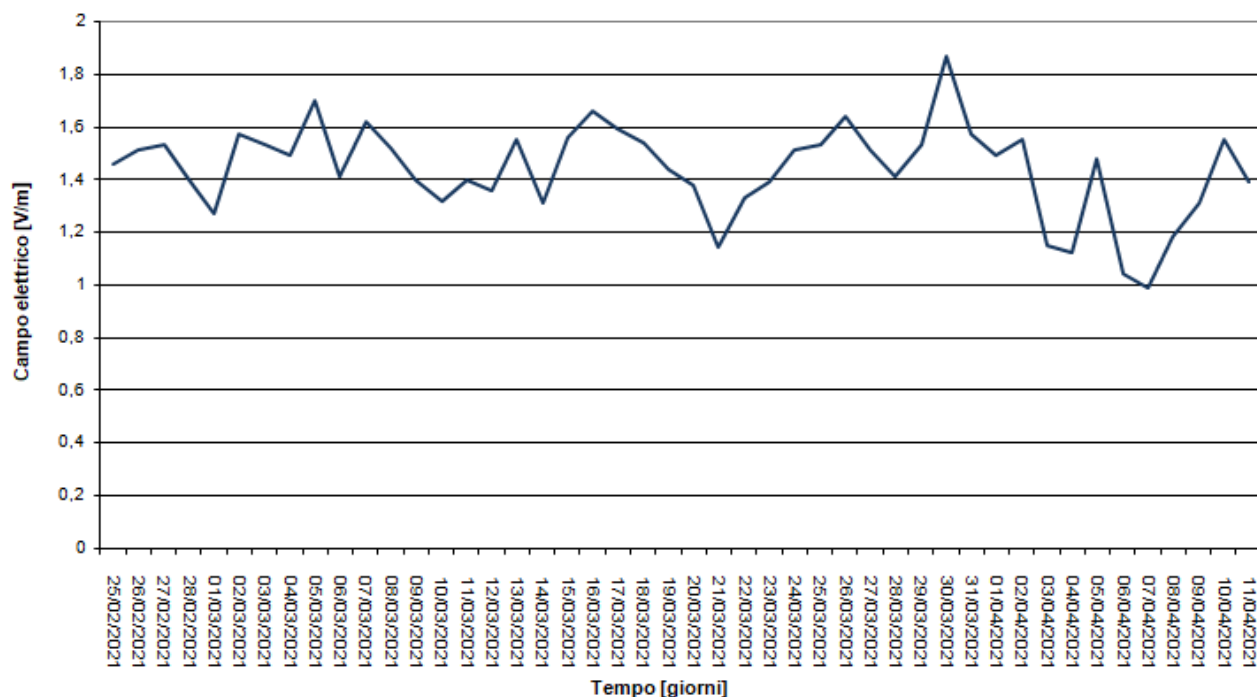

Punto di misura	N° gg di misura	Valore max di E su 6 min [V/m]	Valore medio calcolato [V/m]	Valore massimo della media giornaliera [V/m]
Perimetro esterno tra i campi da calcio	46	1.87	0.85	0.93

Descrizione sito di misura

INDIRIZZO: Via Pedrignone
SITO: Abitazione privata
PUNTO DI MISURA: Balcone 1° piano

DATA INIZIO MISURE: 13/04/2021
DATA FINE MISURE: 13/06/2021

N° di giorni validi campionati: 62

Distanza da impianto SRB più vicino: 70 m



**TABELLA DEI VALORI DI CAMPO ELETTRICO MASSIMO GIORNALIERO DELLA
 MEDIA DI 6 MINUTI RILEVATI NEL PERIODO DI MISURA**

Data	E max giornaliero della media di 6 minuti [V/m]
13/04/2021	1,00
14/04/2021	1,26
15/04/2021	1,29
16/04/2021	1,53
17/04/2021	1,36
18/04/2021	1,47
19/04/2021	1,79
20/04/2021	1,34
21/04/2021	1,52
22/04/2021	1,37
23/04/2021	1,39
24/04/2021	1,49
25/04/2021	1,55
26/04/2021	1,32
27/04/2021	0,93
28/04/2021	1,17
29/04/2021	1,18
30/04/2021	1,39
01/05/2021	1,37
02/05/2021	1,38
03/05/2021	1,52
04/05/2021	1,42
05/05/2021	1,40
06/05/2021	1,58
07/05/2021	1,49
08/05/2021	1,47
09/05/2021	1,55
10/05/2021	1,52
11/05/2021	1,48
12/05/2021	1,49
13/05/2021	1,82
14/05/2021	1,47
15/05/2021	1,64

Data	E max giornaliero della media di 6 minuti [V/m]
16/05/2021	1,19
17/05/2021	1,30
18/05/2021	1,55
19/05/2021	1,23
20/05/2021	1,48
21/05/2021	1,56
22/05/2021	1,36
23/05/2021	1,70
24/05/2021	1,39
25/05/2021	1,55
26/05/2021	1,45
27/05/2021	1,77
28/05/2021	1,78
29/05/2021	1,55
30/05/2021	2,10
31/05/2021	1,49
01/06/2021	1,52
02/06/2021	1,42
03/06/2021	1,62
04/06/2021	1,87
05/06/2021	1,66
06/06/2021	1,56
07/06/2021	1,77
08/06/2021	1,56
09/06/2021	1,70
10/06/2021	1,71
11/06/2021	1,73
12/06/2021	1,64
13/06/2021	1,66

**ANDAMENTO DEL VALORE MASSIMO GIORNALIERO DELLA MEDIA DI 6 MINUTI
 DEL CAMPO ELETTRICO (E) RILEVATI NEL PERIODO DI MISURA**

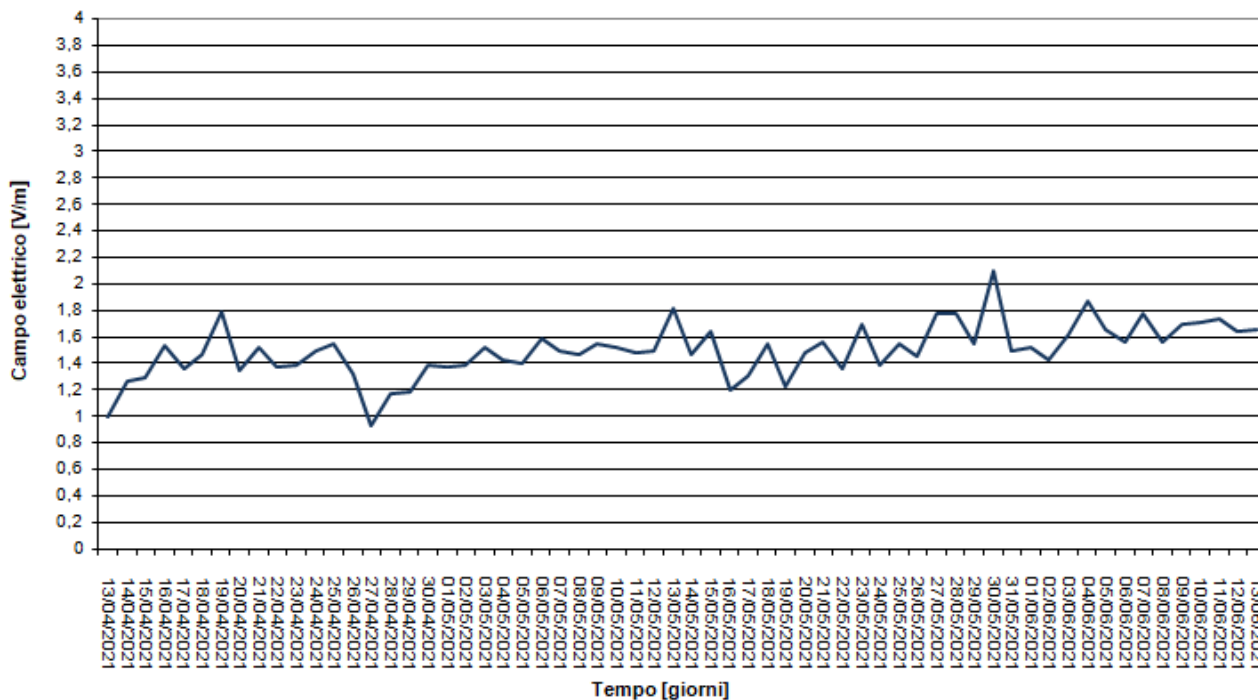

Punto di misura	N° gg di misura	Valore max di E su 6 min [V/m]	Valore medio calcolato [V/m]	Valore massimo della media giornaliera [V/m]
Balcone 1° piano	62	2.10	0.82	1.00

Descrizione sito di misura

INDIRIZZO: Via Orsini, 21
SITO: Scuola Media
PUNTO DI MISURA: Terrazzo 1° piano

DATA INIZIO MISURE: 16/06/2021
DATA FINE MISURE: 28/07/2021

N° di giorni validi campionati: 43

Distanza da impianto SRB più vicino: 450 m



**TABELLA DEI VALORI DI CAMPO ELETTRICO MASSIMO GIORNALIERO DELLA
 MEDIA DI 6 MINUTI RILEVATI NEL PERIODO DI MISURA**

Data	E max giornaliero della media di 6 minuti [V/m]
16/06/2021	1,11
17/06/2021	1,25
18/06/2021	1,33
19/06/2021	1,33
20/06/2021	1,23
21/06/2021	1,41
22/06/2021	1,21
23/06/2021	1,26
24/06/2021	1,31
25/06/2021	1,35
26/06/2021	1,41
27/06/2021	1,31
28/06/2021	1,23
29/06/2021	1,46
30/06/2021	1,32
01/07/2021	1,29
02/07/2021	1,06
03/07/2021	1,22
04/07/2021	1,30
05/07/2021	1,12
06/07/2021	1,14
07/07/2021	1,17
08/07/2021	1,54
09/07/2021	1,34
10/07/2021	1,14
11/07/2021	1,18
12/07/2021	1,29
13/07/2021	1,42
14/07/2021	1,23
15/07/2021	1,14
16/07/2021	1,03
17/07/2021	0,99
18/07/2021	1,25
19/07/2021	1,13
20/07/2021	1,25
21/07/2021	1,32
22/07/2021	1,27
23/07/2021	1,24
24/07/2021	1,32
25/07/2021	1,19
26/07/2021	1,51
27/07/2021	1,38
28/07/2021	1,37

**ANDAMENTO DEL VALORE MASSIMO GIORNALIERO DELLA MEDIA DI 6 MINUTI
 DEL CAMPO ELETTRICO (E) RILEVATI NEL PERIODO DI MISURA**

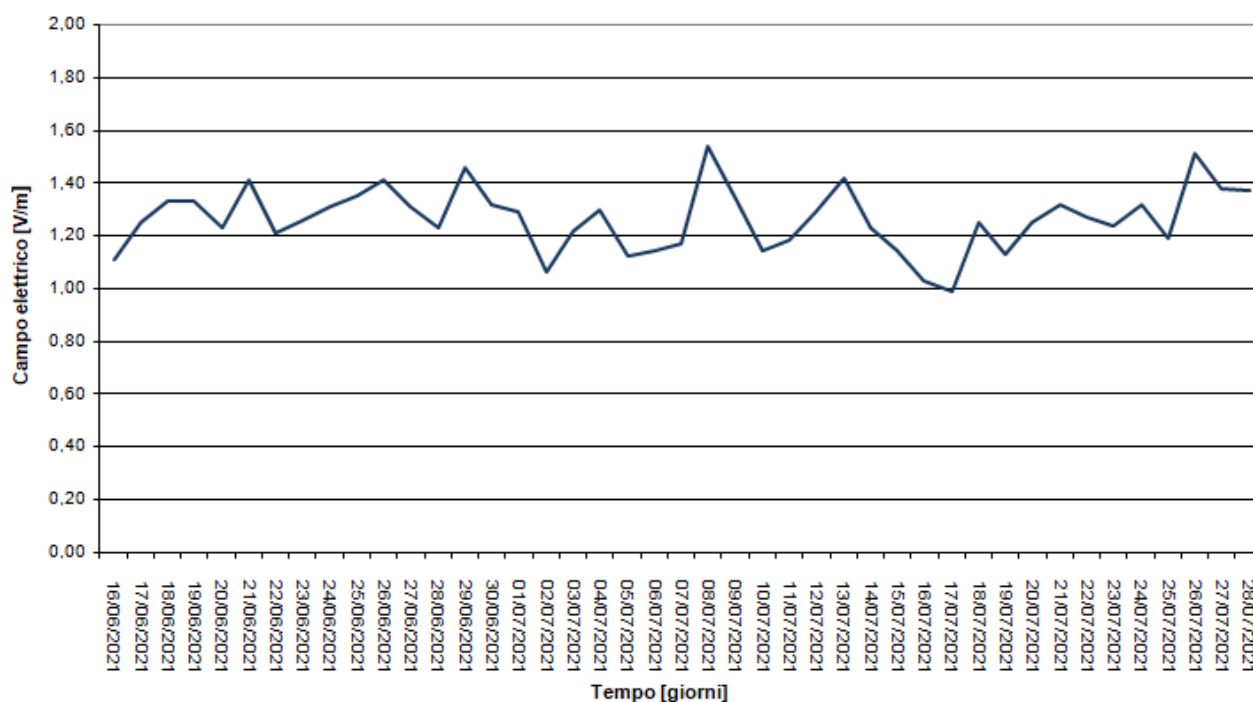

Punto di misura	N° gg di misura	Valore max di E su 6 min [V/m]	Valore medio calcolato [V/m]	Valore massimo della media giornaliera [V/m]
Balcone 1° piano	43	1.54	0.70	0.74

Descrizione sito di misura

INDIRIZZO: Via Pascoli, 67/b
SITO: Abitazione privata
PUNTO DI MISURA: Balcone 1° piano

DATA INIZIO MISURE: 30/07/2021
DATA FINE MISURE: 18/08/2021

N° di giorni validi campionati: 20

Distanza da impianto SRB più vicino: 70 m

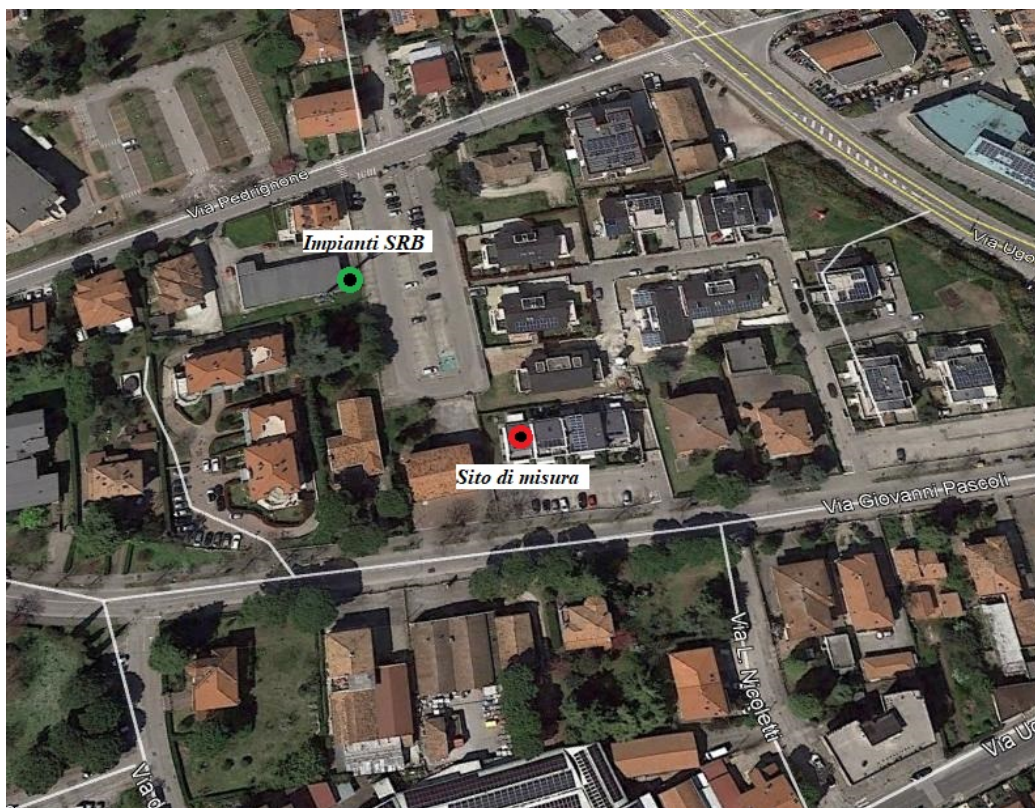

**TABELLA DEI VALORI DI CAMPO ELETTRICO MASSIMO GIORNALIERO DELLA
MEDIA DI 6 MINUTI RILEVATI NEL PERIODO DI MISURA**

Data	E max giornaliero della media di 6 minuti [V/m]
30/07/2021	1,65
31/07/2021	1,50
01/08/2021	1,84
02/08/2021	1,41
03/08/2021	1,55
04/08/2021	1,43
05/08/2021	1,48
06/08/2021	1,42
07/08/2021	1,39
08/08/2021	1,49
09/08/2021	1,52
10/08/2021	1,18
11/08/2021	1,39
12/08/2021	1,47
13/08/2021	1,50
14/08/2021	1,54
15/08/2021	1,64
16/08/2021	1,62
17/08/2021	1,61
18/08/2021	0,68

**ANDAMENTO DEL VALORE MASSIMO GIORNALIERO DELLA MEDIA DI 6 MINUTI
 DEL CAMPO ELETTRICO (E) RILEVATI NEL PERIODO DI MISURA**

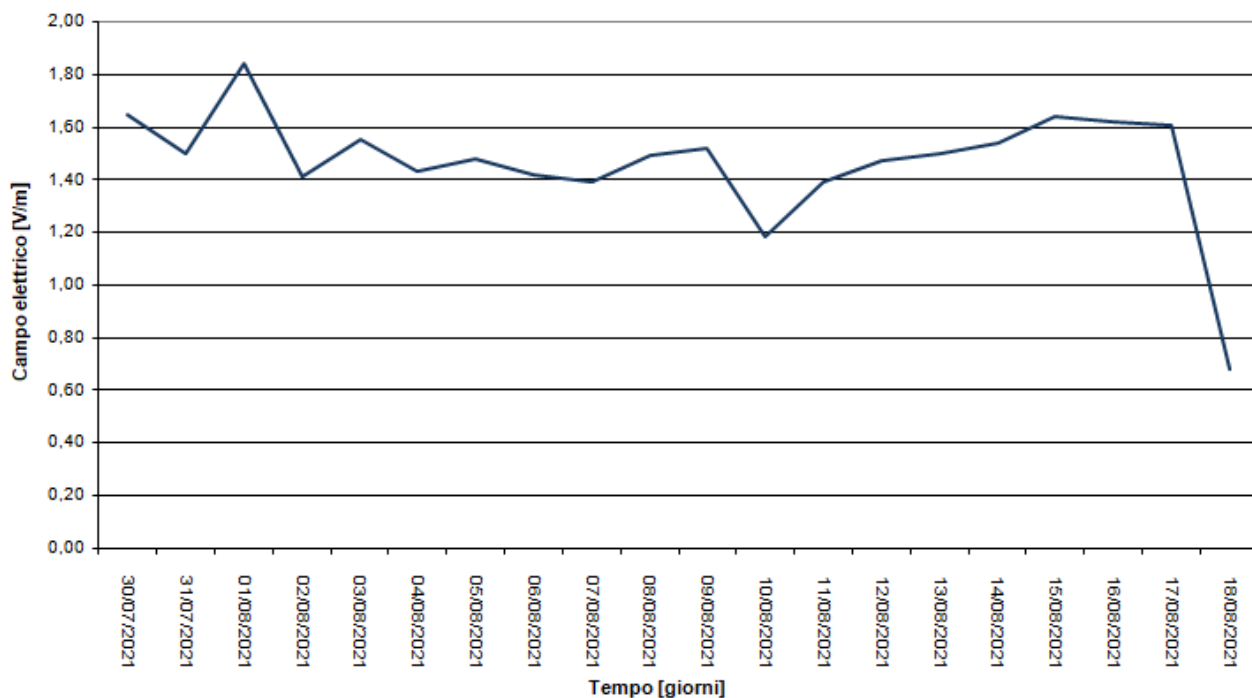

Punto di misura	N° gg di misura	Valore max di E su 6 min [V/m]	Valore medio calcolato [V/m]	Valore massimo della media giornaliera [V/m]
Balcone 1° piano	16	1.84	0.87	0.93